



N°2023-45

**DÉLIBÉRATION DU CONSEIL MUNICIPAL
DE TASSIN LA DEMI-LUNE**

Séance du Mardi 20 juin 2023

L'an deux mille vingt-trois, le vingt du mois de juin à dix-neuf heures, se sont réunis en salle du Conseil municipal de l'Hôtel de Ville, les membres du Conseil municipal de la Ville de Tassin la Demi-Lune, sous la présidence de M. Pascal CHARMOT, Maire de Tassin la Demi-Lune.

Date de la convocation : le 14 juin 2023

Nombre de conseillers en exercice :	35
-------------------------------------	----

Nombre de votants :	34
---------------------	----

Nombre de conseillers présent(s) :

ACQUAVIVA Caroline, BERGERET Pierre, BLANCHIN Jacques, BOULAY Christine, BOURGOGNON Henri, BOUVIER Ghislaine, CADILLAT Michel, CHARMOT Pascal, CHARPENTIER Marie-Catherine, DU VERGER Laurence, GANDON Francis, GARRIGOU Christine, GAUTIER Eric, FERRAND Benoît, HACHANI Yohann, JANNIN Pierrick, JELEFF Michèle, JOLY Franck-Alain, KALITA Matthieu, MARGERIE Marielle, MONTOYA Marc-Antoine, PARENTHOEN Yannick, PECHARD Katia, RANC Julien, RIO Jean-Baptiste, SCHUTZ Claire.

Nombre de conseillers absent(s) avec pouvoir : 8 (CHARRIER Isabelle donne pouvoir à BERGERET Pierre, CUZIN Sandrine donne pouvoir à PECHARD Katia, DE UFFREDI Sabrina donne pouvoir à KALITA Matthieu, ESSAYAN Martine donne pouvoir à Laurence DU VERGER, HUSSON Serge à BOURGOGNON Henri, MEJAT Yves à JOLY Franck-Alain, JOURDAN Milouda donne pouvoir à BOUVIER Ghislaine, VERNET Cédric à RANC Julien)

Nombre de conseillers absent(s) sans pouvoir : 1 (CONTREL Nathalie)

Le secrétariat a été assuré par : PARENTHOEN Yannick

Objet : Convention de délégation de gestion de l'Espace Naturel Sensible du plateau de Méginand, vallons du Charbonnières, du Ratier et du Ribes pour l'année 2023

Vu la loi du 27 janvier 2014 de modernisation de l'action publique territoriale et d'affirmation des Métropoles (MAPTAM),

Vu le Code Général des Collectivités Territoriales, et notamment son article L3633-4 ;

Vu la délibération du Conseil de la Communauté urbaine de Lyon en date du 13 novembre 2006 ;

Vu l'avis favorable à l'unanimité de la Commission Environnement, Qualité de vie, Voirie, Mobilité, Sécurité, Urbanisme Travaux Patrimoine du mercredi 7 juin 2023 ;

Considérant que le site du plateau de Méginand et des vallons du Charbonnières, du Ribes et du Ratier est inscrit dans les réseaux des « projets nature » et celui des espaces naturels sensibles (ENS) issu du transfert, le 1^{er} janvier 2015, de la politique départementale à la Métropole de Lyon ;

Considérant que la Métropole est compétente pour l'aménagement du territoire, des actions de valorisation du patrimoine naturel et paysager au titre de l'article L3641-1 du Code Général des Collectivités Territoriales ;

Considérant la politique de gestion et de valorisation de cet espace naturel remarquable, mise en œuvre depuis 2010 par les communes de Tassin la Demi-lune, Saint-Genis-les-Ollières, Charbonnières-les-Bains, Sainte-Consoce, Grézieu-la-Varenne et la communauté de communes des Vallons du Lyonnais, en partenariat avec la Métropole de Lyon et le département du Rhône ;

Considérant qu'afin de garantir la continuité de la démarche de gestion et de valorisation existante de cet espace naturel, la Métropole de Lyon a proposé de déléguer sa compétence aux communes engagées dans un projet nature via une convention de délégation de gestion annuelle ;

Considérant que la convention désigne la commune de Tassin la Demi-Lune comme « pilote du projet » et réalise, avec le soutien des communes de Saint-Genis les Ollières et Charbonnières-les-Bains les actions programmées par le comité de pilotage ;

Considérant que le programme 2023 prévoit les actions suivantes :

- Inventaires et suivis naturalistes ;
- Mise en place d'outils de surveillance, de communication et de suivi de la fréquentation ;
- Coordination de projet ;
- Assistance à maîtrise d'ouvrage ;
- Éducation à la nature ;
- Mise en place et suivi d'un programme d'animations pédagogiques pour l'année scolaire 2023-2024.

Considérant que la Métropole remboursera à la ville de Tassin la Demi-Lune les dépenses engagées au titre des actions 2023 dans la limite de 62 000 € TTC en frais d'investissement et 44 000 € TTC en frais de fonctionnement, sachant que les frais relatifs à l'intervention des Brigades Nature sont pris en charge directement par la Métropole de Lyon via un marché spécifique et ne sont donc pas remboursés dans le cadre de la convention ;

Considérant que le projet nature porte également sur le territoire de la communauté de communes des Vallons du Lyonnais (CCVL), un partenariat est aussi engagé avec les communes de Grézieu la Varenne, Sainte-Consorce, la CCVL et le Département du Rhône ;

Le Conseil Municipal :

- 1) **PREND ACTE** du programme d'actions 2023 validé par le comité de pilotage du projet nature
- 2) **AUTORISE** Monsieur le Maire ou l'adjoint faisant fonctions à signer toute pièce relative à cette affaire.
- 3) **CHARGE** Monsieur le Maire de l'exécution de la présente délibération.

Après en avoir délibéré : **A l'unanimité**

Fait et délibéré en séance le : 20 juin 2023

Certifie exécutoire par :

- Transmission en préfecture du Rhône le : **28 JUIN 2023**
- Mise en ligne sur le site internet de la Commune de Tassin la Demi-Lune le : **28 JUIN 2023**

Pascal CHARMOT
Maire de Tassin la Demi-Lune



[Signature]
Yannick PARENTHOEN
Secrétaire de séance

[Signature]

La présente délibération peut faire l'objet d'un recours contentieux auprès du Tribunal administratif de Lyon, dans un délai de deux mois à compter de sa publication. Elle peut également faire l'objet d'un recours gracieux dans les mêmes conditions de délai.

Métropole de Lyon
Délégation Gestion et Exploitation de l'Espace Public
Direction de l'Amélioration du Cadre de Vie
Direction adjointe Patrimoine Végétal
Unité Nature et Conseil

Convention de délégation de gestion
Plateau de Méginand et ses abords - année 2023

Vu le code général des collectivités territoriales, et notamment l'article L. 3633-4,

Vu le code de l'urbanisme,

Vu la loi n°2014-58 du 27 janvier 2014 relative à la modernisation de l'action publique territoriale et d'affirmation des Métropoles,

Vu la délibération n°2006-3763 du conseil métropolitain du 13 novembre 2006 relatif à la définition d'une politique communautaire en faveur des espaces naturels et agricoles et des agriculteurs,

Vu la délibération de la Commission Permanente n°CP-2023-2226 du 24 avril 2023,

Entre

La Métropole de Lyon, collectivité territoriale à statut particulier, dont le siège est situé 20 rue du Lac, CS 33569 - 69505 Lyon Cedex 03 représentée par son Président en exercice, Monsieur Bruno BERNARD dûment habilité à cet effet par décision n° CP-2023-2226 de la Commission Permanente en date du *24 avril 2023*.

Ayant délégué à cet effet Monsieur Pierre ATHANAZE, Vice-président en charge de l'environnement, de la protection animale et de la prévention des risques, en vertu de l'arrêté de délégation de fonctions N° 2020-07-16-R-0572 en date du 16 juillet 2020.

Ci-après désignée « la Métropole de Lyon »

Et

La commune de Tassin-la-Demi-Lune, dont la mairie est située place Hippolyte Péragnet 69160 Tassin-la-Demi-Lune représentée par son Maire en exercice, Monsieur Pascal CHARMOT dûment habilité à cet effet par délibération du conseil municipal n°..... en date du

Ci-après désignée « la commune de Tassin-la-Demi-Lune »

Et

La commune de Saint-Genis-les-Ollières, dont la mairie est située 10 rue de la Mairie BP 10 69 290 Saint-Genis-les-Ollières représentée par son Maire en exercice, Monsieur Didier CRÉTENET dûment habilité à cet effet par délibération du conseil municipal n°..... en date du

Ci-après désignée « la commune de Saint-Genis-les-Ollières »

Et

La commune de Charbonnières-les-Bains, dont la mairie est située place de l'Église 69 260 Charbonnières-les-Bains représentée par son Maire en exercice, Monsieur Gérald EYMARD dûment habilité à cet effet par délibération du conseil municipal n°..... en date du

Ci-après désignée « la commune de Charbonnières-les-Bains »

Et

La commune de Marcy l'Etoile, dont la mairie est située 63 Place de la Mairie, 69 280 Marcy l'Etoile représentée par son Maire en exercice, Monsieur Loïc COMMUN dûment habilité à cet effet par délibération du conseil municipal n°..... en date du

Ci-après désignée « la commune de Marcy l'Etoile »

Ci-après désignées ensemble « **les communes** »

Il est convenu ce qui suit :

PRÉAMBULE

IL EST PRÉLABLEMENT EXPOSÉ QUE :

- Depuis les années 90, la Communauté urbaine de Lyon a reconnu l'importance de la préservation des espaces naturels sensibles et agricoles qui composent la trame verte d'agglomération. Dans les faits, 13 projets-nature ont été créés, dont le projet nature « Plateau de Méginand » sur les communes de Tassin-la-Demi-Lune, Saint-Genis-les-Ollières et Charbonnières-les-Bains, grâce au partenariat avec les communes ou les groupements et le Département.

- Le projet nature du plateau de Méginand, également labellisé espaces naturels sensibles par le Département du Rhône, s'étend au-delà du territoire de la Métropole sur les communes de Grézieu-la-Varenne et de Sainte-Consoise. La mise en œuvre de son plan de gestion nécessite par conséquent une coordination à l'échelle de l'ensemble du site.

- Dans sa délibération n°2006-6763 du conseil du 13 novembre 2006 relatif à la définition d'une politique communautaire en faveur des espaces naturels et agricoles et des agriculteurs, la Communauté urbaine de Lyon a précisé son champ d'intervention et réaffirmé le partenariat avec les communes ou groupements et le Département du Rhône.

- Afin de répondre à ces orientations, la Communauté urbaine de Lyon poursuivait avec ses partenaires le développement des « Projets nature » qui ont pour objectifs, la connaissance, la préservation, la gestion et la valorisation des espaces naturels et agricoles périurbains.

- La loi n° 2014-58 du 27 janvier 2014 de Modernisation de l'action publique territoriale et d'affirmation des Métropoles a créé la Métropole de Lyon qui se substitue à la Communauté urbaine de Lyon à compter du 1^{er} janvier 2015.

- En application de l'article L 3641-1 du Code Générale des Collectivités Territoriales (CGCT), la Métropole de Lyon exerce de plein droit en lieu et place des communes situées sur son territoire la compétence « actions de valorisation du Patrimoine Naturel et Paysager ».

- En vertu des articles L-3641-1 et L.3641-8 du CGCT, la Métropole de Lyon se voit transférer la gestion du Projet Nature/Espace Naturel Sensible (ENS) du Plateau de Méginand.

- Les élus communaux et métropolitains veulent conserver un projet Nature sur le plateau de Méginand avec une gestion communale proche du site et une meilleure réactivité en cas de dysfonctionnement.

Accusé de réception en préfecture 069-216902445-20230628-D2023-45-DE Date de réception préfecture : 28/06/2023
--

- En vertu de l'article L-3633-4 du CGCT, la Métropole de Lyon peut déléguer, par convention, la création ou la gestion de certains équipements ou services relevant de ses compétences à une ou plusieurs communes situées sur son territoire, à un ou plusieurs établissements publics ou à toute autre collectivité territoriale.

- Afin de pouvoir déléguer la gestion de l'ENS Plateau de Méginand et ses abords aux communes avec comme commune pilote la commune de Tassin-la-Demi-Lune, la Métropole de Lyon et les communes partenaires proposent de définir, les modalités de gestion de l'ENS dans la présente convention fixant ainsi les modalités financières et patrimoniales d'exercice des actions et missions déléguées.

CELA EXPOSÉ, IL A ÉTÉ ARRÊTÉ ET CONVENU CE QUI SUIT :

ARTICLE 1. OBJET DE LA CONVENTION

Par la présente convention, et conformément à l'article L.3633-4 du CGCT, la Métropole de Lyon confie à la commune de Tassin-la-Demi-Lune, désignée commune pilote du projet, et aux communes de Saint-Genis-les-Ollières, de Charbonnières-les-Bains et de Marcy l'Etoile désignées communes participantes, la réalisation et la gestion des actions de valorisation du patrimoine naturel et paysager sur le territoire de l'Espace Naturel Sensible du Plateau de Méginand et ses abords, dans les conditions ci-après précisées.

ARTICLE 2. TERRITOIRE D'EXERCICE DE LA DELEGATION DE GESTION

La délégation de gestion issue de la présente convention s'exerce sur les quatre communes suivantes : Tassin-la-Demi-Lune, Saint-Genis-les-Ollières, Charbonnières-les-Bains et Marcy l'Etoile sur le territoire précis du plateau de Méginand et ses abords tel que défini en annexe 1.

ARTICLE 3. ACTIONS CONFIEES AUX COMMUNES

Cette délégation de gestion a pour objet la mise en œuvre par les communes, sur le territoire défini à l'article 2, des actions définies ci-après et listées à l'annexe 2 :

*** Pour la commune de Tassin-la-Demi-Lune :**

Gestion administrative et financière du projet :

La commune de Tassin-la-Demi-Lune en tant que commune pilote, exécutera toutes les procédures administratives nécessaires. Ainsi, elle passera, signera et exécutera tous les contrats ou tous autres actes qui s'avéreront nécessaires à la satisfaction des besoins.

Gestion technique du projet dans le respect des conditions fixées dans la présente convention : La commune de Tassin-la-Demi-Lune est chargée de mettre en œuvre les missions techniques suivantes :

➤ Aménagement, gestion et valorisation du plateau de Méginand et ses abords

- inventaires et suivis naturalistes
- Mise en place d'outils de surveillance, de communication et de suivi de la fréquentation
- Coordination de projet
- Assistance à maîtrise d'ouvrage
- Éducation à la nature :

- Mise en place et suivi d'un programme d'animations pédagogiques pour l'année scolaire 2023-2024

*** Pour les communes de Saint-Genis-les-Ollières, Marcy l'Etoile et de Charbonnières-les-Bains :**

Les communes apporteront leur aide à la commune de Tassin-la-Demi-Lune pour la mise en place des actions de valorisation du patrimoine naturel et paysager sur le territoire du Plateau de Méginand. Elles accompagneront notamment la commune de Tassin-la-Demi-Lune dans le pilotage du projet par leur participation aux comités mentionnés à l'article 7 de la présente convention et par la participation exceptionnelle et ponctuelle de certains de leurs agents.

ARTICLE 4. OBLIGATIONS DES COMMUNES

4.1 - Actions et procédures à mettre en œuvre

Les communes s'engagent à mettre en œuvre **les actions de valorisation du patrimoine naturel et paysager** au nom et pour le compte de la Métropole de Lyon conformément aux dispositions de la présente convention.

4.2 - Obligations en matière de propriété intellectuelle

Chaque partie à la convention reste seule propriétaire des connaissances antérieures qu'elle apporte pour la réalisation d'études réalisées dans le cadre de la présente délégation de gestion.

La commune de Tassin la-demi-Lune devra faire le nécessaire pour que la Métropole de Lyon et les communes participantes soient copropriétaires des résultats qu'elle achètera dans le cadre de la délégation de gestion.

La commune de Tassin la-demi-Lune, la Métropole de Lyon et les communes participantes pourront exploiter librement les résultats émanant du projet sous réserve du respect des obligations de confidentialité concernant les informations confidentielles d'une autre partie, ainsi que de l'accord de celle-ci, pour les connaissances antérieures mises à sa disposition par chacun pour l'exécution de la convention et susceptibles d'avoir été incorporées dans les résultats.

4.3 - Obligation de publicité

Les communes s'engagent à faire apparaître sur leurs principaux documents informatifs ou promotionnels la participation de la Métropole, au moyen de l'apposition de son logo et à faire mention de cette participation dans leurs rapports avec les médias, y compris le site internet de chaque commune.

ARTICLE 5. OBLIGATIONS DE LA MÉTROPOLE

La Métropole de Lyon s'engage à communiquer aux communes toutes les données, informations et études qui sont en sa possession, et qui sont utiles à la mise en œuvre des actions de valorisation du patrimoine naturel et paysager sur l'ENS du Plateau de Méginand et ses abords.

La Métropole de Lyon s'engage à faciliter l'accès des communes aux informations détenues par les acteurs concernés ou par tous tiers à la présente convention.

La Métropole de Lyon s'engage à financer la mise en œuvre des actions de valorisation du patrimoine naturel et paysager sur l'ENS du Plateau de Méginand et ses abords conformément à l'article 8 de la

présente convention relatif aux modalités financières.

La Métropole de Lyon s'engage à mettre à disposition de la commune de Tassin la Demi Lune, en tant que commune pilote, les moyens matériels dont elle dispose sur l'ENS du Plateau de Méginand et ses abords, pour la mise en œuvre des actions de valorisation du patrimoine naturel et paysager, conformément à l'article 9.2 de la présente convention.

ARTICLE 6. DURÉE DE LA CONVENTION

Les dispositions de la présente convention prendront effet à compter de sa signature par l'ensemble des parties pour se terminer le jour où chacune des parties aura exécuté l'ensemble de ses obligations.

Le programme d'actions est annuel (1^{er} janvier au 31 décembre 2023) sauf les actions d'investissement qui peuvent s'étendre au-delà de l'année 2023 et les actions d'animations pédagogiques qui courent du 1^{er} septembre 2023 au 31 août 2024.

Toutefois la commune pilote devra avoir présenté **toutes ses factures acquittées** visées à l'article 8 et permettant le remboursement des coûts de gestion **au plus tard le 01 décembre 2024**. À défaut, à l'expiration de ce délai, la convention sera résiliée de plein droit et plus aucun versement ne pourra intervenir.

ARTICLE 7. MODALITÉS DE CONTRÔLE DE LA MÉTROPOLE

La Métropole de Lyon, en tant qu'autorité délégante, reste responsable des actes passés par les communes. Elle exercera à ce titre un contrôle de la gestion des actions de valorisation du patrimoine naturel et paysager de la manière suivante :

7.1 - Présence aux comités

La commune de Tassin-la-Demi-Lune devra mettre en place un comité de pilotage et un comité technique. La commune de Tassin-la-Demi-Lune associera la Métropole de Lyon à l'ensemble de ces comités.

Le comité de pilotage :

Le comité de pilotage est composé, à minima, des représentants des communes de Tassin-la-Demi-Lune, Saint-Genis-les-Ollières, Marcy l'Etoile, Charbonnières-les-Bains, de la Métropole de Lyon et d'un représentant des agriculteurs du plateau de Méginand. Le site du plateau de Méginand et ses abords dépassant le cadre métropolitain, le comité de pilotage intégrera également, pour une meilleure coordination des actions, les représentants des communes de Grézieu-la-Varenne, de Sainte-Consoce, de la Communauté de communes des vallons du Lyonnais et du Département du Rhône.

Le comité de pilotage a pour mission de valider la programmation annuelle à venir en respectant le montant maximal fixé à l'article 8 de la présente convention et d'établir un bilan des actions réalisées et d'identifier les actions à mener.

A minima, la commune de Tassin-la-Demi-Lune organisera deux comités de pilotage chaque année.

Le comité technique :

Le comité technique est composé, à minima, des représentants techniques des communes de Tassin-la-Demi-Lune, Saint-Genis-les-Ollières, Marcy l'Etoile, Charbonnières-les-Bains et de la Métropole de

Accusé de réception en préfecture
069-216902445-20230628-D2023-45-DE
Date de réception préfecture : 28/06/2023

Lyon. Le site du plateau de Méginand dépassant le cadre métropolitain, le comité technique intégrera également, pour une meilleure coordination des actions, les représentants des communes de Grézieu-la-Varenne, de Sainte-Consorce, de la Communauté de communes des vallons du Lyonnais et du Département du Rhône.

Le comité technique a pour rôle de préparer la programmation annuelle, d'assurer le suivi et de coordonner la réalisation des opérations.

A minima, la commune de Tassin-la-Demi-Lune organisera deux comités techniques par an pour préparer les comités de pilotage. D'autres réunions du comité technique pourront être organisées à l'initiative de l'un ou plusieurs membres du comité technique.

La commune de Tassin-la-Demi-Lune gèrera l'organisation des comités (rédaction et diffusion des invitations, rédaction et diffusion des comptes rendus...). Les convocations aux comités seront transmises aux membres au moins un mois avant la date de réunion.

7.2 - Documents à remettre

La commune de Tassin-la-Demi-Lune devra fournir à la Métropole de Lyon en plus des justificatifs listés à l'article 8, au titre de l'année n-1 :

- le bilan qualitatif et quantitatif de la programmation de l'année n-1 qui recensera également les éventuels dysfonctionnements et proposera des pistes d'amélioration ;
- la programmation financière prévisionnelle de l'année à venir

La commune de Tassin-la-Demi-Lune devra fournir, dans un délai raisonnable, ces documents ainsi que tout document demandé par la Métropole de Lyon permettant de justifier de la bonne gestion des actions.

ARTICLE 8. LES MODALITÉS FINANCIÈRES ENTRE LA MÉTROPOLE ET LA COMMUNE PILOTE

8.1 – Les modalités de versement

Le remboursement du coût de gestion par la Métropole de Lyon correspondra strictement au coût de la gestion des actions 2023 de valorisation du patrimoine naturel et paysager sur le territoire de l'ENS du Plateau de Méginand sur la base exclusive des missions décrites à l'article 3, confiées aux communes et notamment à la commune de Tassin-la-Demi-Lune en tant que commune pilote.

Le montant du remboursement du coût de gestion pour les dépenses engagées en 2023 correspondra à celui des factures acquittées par la commune de Tassin-la-Demi-Lune pour les actions engagées concernant la programmation 2023. Dans l'hypothèse où la commune de Tassin-la-Demi-Lune réaliserait les dites actions en régie avec son propre personnel, la commune valorisera les coûts à travers une comptabilité analytique.

Les frais relatifs à l'intervention des Brigades Nature sont pris en charge directement par la Métropole de Lyon via un marché et ne sont donc pas remboursés dans le cadre de la présente convention.

Les coûts de gestion des actions pour la Métropole sont évalués au maximum à :

- **62 000 € TTC en frais d'investissement**
- Et**
- **44 000 € TTC en frais de fonctionnement**

Dépenses de fonctionnement :

La Métropole financera le coût de la gestion selon les modalités suivantes :

- Une **avance** de 50% des frais de fonctionnement à la signature de la dernière des parties ;
- Le **solde** des actions dans la limite du montant indiqué ci-dessus, **sur présentation de la demande de paiement accompagnée d'un état récapitulatif des dépenses** acquittées ou valorisées faisant ressortir, le cas échéant le montant HT et celui de la TVA, et **visé par le Trésorier**. Cf. modèles proposés en annexe 3 et 4.

Les demandes de solde doivent nous être adressées avant le 1^{er} décembre 2024.

Dépenses d'investissement :

La Métropole financera le coût de la gestion selon les modalités suivantes :

- Une **avance** de 50% des frais d'investissement à la signature de la dernière des parties ;
- Le **solde** des actions dans la limite du montant indiqué ci-dessus, **sur présentation de la demande de paiement accompagnée d'un état récapitulatif des dépenses** acquittées ou valorisées faisant ressortir, le cas échéant le montant HT et celui de la TVA, et **visé par le Trésorier**. Cf. modèles proposés en annexe 3 et 4.

La commune intervient pour le compte de la Métropole de Lyon. Les dépenses d'investissement payées par la commune de Tassin-la-Demi-Lune ne seront donc pas éligibles pour elle au FCTVA mais le seront pour la Métropole de Lyon. Par conséquent, la Métropole remboursera à la commune de Tassin-la-Demi-Lune la totalité des dépenses d'investissement et de fonctionnement payées par la commune, pour son compte, TVA comprises.

Les versements seront effectués, par la Métropole de Lyon sur le compte de la commune de Tassin la Demi-Lune, en tant que commune pilote, par virement administratif à la Banque de France :

code banque : 30001 , code guichet : 00497 , compte n° E692000000 , clé : 31

8.2 –Modalités de transmission de la demande de paiement par voie électronique

Conformément aux dispositions du décret n°2016-1478 du 2 novembre 2016 relatif au développement de la facturation électronique, selon le calendrier national défini par l'ordonnance n° 2014-697 du 26 juin 2014 sur le site : <http://www.economie.grandlyon.com/>, et l'[Instruction du 22 février 2017 NOR: ECFE1706554J](#) qui précise notamment les champs de l'obligation de dématérialisation des avis de sommes à payer pour les personnes publiques, la Métropole de Lyon dématérialise progressivement ses échanges avec le comptable public, ses fournisseurs et le secteur public et utilise la plateforme informatique de l'Etat **gratuite et sécurisée, Chorus Pro**.

Pour la transmission de l'avis des sommes à payer (ASAP) ou de la demande de paiement de la commune pilote via Chorus Pro, **il est nécessaire d'indiquer les références suivantes** :

- Le numéro d'engagement ou référence à rappeler qui figure en page de garde de la présente convention débutant par un E suivi de 6 chiffres (exemple : E321317) ou qui sera transmis par courrier
- Le numéro de SIRET de la Métropole de Lyon suivant :

Budget principal	200 046 977 00019
------------------	-------------------

Accusé de réception en préfecture
069-216902445-20230628-D2023-45-DE
Date de réception préfecture : 28/06/2023

À noter : le dépôt d'une demande de paiement à la Métropole de Lyon n'impose pas la saisie d'un code service.

ARTICLE 9. ÉLÉMENTS D'ORGANISATION

9.1 - Moyens humains

9.1.1 - Moyens de la commune pilote

La commune de Tassin-la-Demi-Lune, en tant que commune pilote, mettra en œuvre les actions de valorisation du patrimoine naturel et paysager sur l'ENS du Plateau de Méginand avec son personnel propre.

S'il s'avère nécessaire de recruter du personnel pour mettre en œuvre des actions de valorisation du patrimoine naturel et paysager sur l'ENS du Plateau de Méginand, il sera à la charge de la commune de procéder au recrutement. Le personnel recruté fera partie intégrante du personnel de la commune de Tassin-la-Demi-Lune, en tant que commune pilote.

La rémunération du personnel de la commune de Tassin-la-Demi-Lune, en tant que commune pilote, travaillant sur les actions de valorisation du patrimoine naturel et paysager sur l'ENS du Plateau de Méginand sera financée par la Métropole à hauteur du temps passé. Ce montant est inclus dans la somme allouée par la Métropole et définie à l'article 8.

9.1.2 - Moyens « Brigades Nature »

Depuis 2017, la Métropole porte un marché d'entretien des espaces de nature confié en février 2020 à l'association Environnement Réponse Aménagement (ERA). Si le programme d'actions de l'ENS le nécessite, la Métropole de Lyon pourra mettre à la disposition des communes qui en auront fait la demande des interventions Brigades Nature.

Le coût des interventions est pris en charge directement par la Métropole de Lyon, dans la limite du montant global d'interventions Brigades Nature défini chaque année par site ENS par la Métropole de Lyon. Ce montant est fixé par la Métropole de Lyon, après consultation des communes, au regard des besoins de chaque ENS et du budget annuel alloué à ce marché par la Métropole de Lyon.

9.2 - Moyens matériels

La Métropole de Lyon met à la disposition de la commune de Tassin-la-Demi-Lune, en tant que commune pilote, pour la mise en œuvre des actions de valorisation du patrimoine naturel et paysager sur l'ENS du plateau de Méginand, les équipements suivants :

- Équipements signalétiques et d'interprétation valorisant l'ENS du plateau de Méginand
- Dispositif de comptage implanté au sein de l'ENS.

ARTICLE 10. RESPONSABILITÉS

10.1 - Responsabilités - moyens humains

Le personnel de la commune pilote, mentionné à l'article 9.1.1 de la présente convention, qui sera amené à mettre en œuvre des actions de valorisation du patrimoine naturel et paysager dans le cadre de la présente convention reste du personnel propre de la commune pilote. A ce titre, il appartient à la commune pilote de répondre des dommages qui pourraient être causés et subis par ses agents dans le cadre des missions exercées par ses soins et relevant de la présente convention. La responsabilité de la Métropole de Lyon ne pourra pas être recherchée pour quelque motif que ce soit.

En cas d'intervention exceptionnelle des agents des autres communes dans le cadre de la présente convention, la responsabilité de la Métropole de Lyon ne saurait être recherchée pour quelque motif que ce soit. Chaque commune reste responsable de son personnel dans le cadre de la présente convention.

10.2 - Responsabilités - moyens matériels

La Métropole de Lyon met à disposition de la commune pilote le matériel listé à l'article 9.2 de la présente convention. Cette mise à disposition emporte un transfert de la garde du matériel à la commune pilote. Ainsi, la commune pilote sera seule responsable du matériel mis à sa disposition et sa responsabilité pourra être recherchée en cas de dommages causés ou subis par le matériel. La responsabilité de la Métropole de Lyon ne pourra pas être recherchée en cas de dommages causés ou subis par le matériel mis à disposition de la commune pilote.

ARTICLE 11. ASSURANCES

Pendant toute la durée de la présente convention, les communes devront souscrire à leurs frais, auprès d'une compagnie d'assurances notoirement solvable, une assurance couvrant leur responsabilité civile pour toutes les responsabilités encourues, tant vis-à-vis des tiers (usagers, riverains...) que du propriétaire du fait des prestations effectuées ainsi que du matériel et des parcelles, propriété de la Métropole de Lyon.

ARTICLE 12. MODALITÉS DE RÉSILIATION ANTICIPÉE

En cas de non respect par l'une ou l'autre des parties d'une obligation substantielle inscrite dans la présente convention, celle-ci pourra être résiliée de plein droit par l'une des parties à l'expiration d'un délai de 3 mois suivant l'envoi d'une lettre recommandée avec accusé de réception valant mise en demeure.

En cas de résiliation anticipée de la présente convention, la commune de Tassin-la-Demi-Lune, en tant que commune pilote, présentera à la Métropole un compte rendu détaillé et un bilan financier sur la base desquels la Métropole lui versera les sommes dues au prorata des actions qui auront effectivement été réalisées.

ARTICLE 13. RESTITUTION A LA MÉTROPOLE DE LYON

S'il apparaît, notamment au terme des opérations de contrôle prévues dans la présente convention, que :

- la somme allouée par la Métropole a été partiellement ou totalement utilisée à des fins non conformes à l'objet de la présente convention ;
- les obligations auxquelles sont astreintes les communes n'ont pas été respectées : inexécution, absence de commencement d'exécution, ou modification substantielle des conditions d'exécution de la convention par les communes sans l'accord écrit de la Métropole ;
- la totalité des financements dépasse le coût total de la mise en œuvre de la gestion des actions de valorisation du patrimoine naturel et paysager du plateau de Méginand ;

alors, la Métropole de Lyon peut exiger le remboursement de tout ou partie des sommes déjà versées au titre de la présente convention, diminuer ou suspendre le montant de la somme allouée

Accusé de réception en préfecture
069-216902445-20230628-D2023-45-DE
Date de réception préfecture : 28/06/2023

après examen des justificatifs présentés par les Communes et avoir préalablement entendu leurs représentants, sans préjudice du dommage que pourrait faire valoir par ailleurs la Métropole du fait de ce(s) manquement(s).

La Métropole en informe la commune de Tassin-la-Demi-Lune par lettre recommandée avec accusé de réception.

ARTICLE 14. MODIFICATION DE LA CONVENTION

Toute modification du contenu de la présente convention fera l'objet d'un avenant adopté selon les mêmes modalités.

ARTICLE 15. ATTRIBUTION DE COMPETENCE JURIDICTIONNELLE

Les litiges qui pourraient découler de l'exécution de la présente convention relèveront, après une phase de conciliation entre les parties restée infructueuse, de la compétence du Tribunal administratif de Lyon.

ARTICLE 16. NOTIFICATIONS - CONTACTS

Toute notification faite par l'une des parties à l'autre pour les besoins de la présente convention de financement sera adressée par écrit et envoyée par courrier simple ou courrier électronique à :

<p>Pour les communes : Laurence HERRMANN Ville de Tassin-la-Demi-Lune Hôtel de ville Place Hippolyte Péragut 69160 Tassin-la-Demi-Lune Tel : 04 72 59 22 11 E-mail : lherrmann@VILLETASSINLADEMILUNE.FR</p>	<p>Pour la Métropole de Lyon : Ludovic BADOIL DGEEP/DACV/PVE/Unité Nature & Conseil 20 rue du Lac CS 33569 69505 Lyon Cedex 03 B.P. 3103 F-69399 Tel : 04 78 95 67 80 E-mail : lbadoil@grandlyon.com</p> <p>Comptable : Emilie TRAVAUX Tel : 04 78 95 70 48 etravaux@grandlyon.com</p>
---	---

En cas de changement d'interlocuteur, chaque partie s'engage à en informer l'autre.

Fait à Lyon,
le

Fait à Tassin-la-Demi-Lune,
le

Pour la Métropole de Lyon

Pour la commune de Tassin-la-Demi-Lune

**Pour le Président,
Le Vice-président délégué
M. Pierre ATHANAZE**

**Le Maire,
M. Pascal CHARMOT**

Accusé de réception en préfecture
069-216902445-20230628-D2023-45-DE
Date de réception préfecture : 28/06/2023

Fait à Saint-Genis-les-Ollières,
le

Pour la commune de Saint-Genis-les-Ollières
Le Maire,
M. Didier CRÉTENET

Fait à Charbonnières-les-Bains,
le

Pour la commune de Charbonnières-les-Bains
Le Maire,
M. Gérald EYMARD

Fait à Marcy l'Etoile,
le

Pour la commune de Marcy l'Etoile
Le Maire,
M. Loïc COMMUN

ANNEXE N°1. PÉRIMÈTRE DE L'ESPACE NATUREL SENSIBLE

Le périmètre de gestion du plateau de Meginand est précisé sur la carte suivante :

Plateau de Meginand et ses abords

GRANDLYON
la métropole

Périmètre de gestion du plateau de Meginand et ses abords

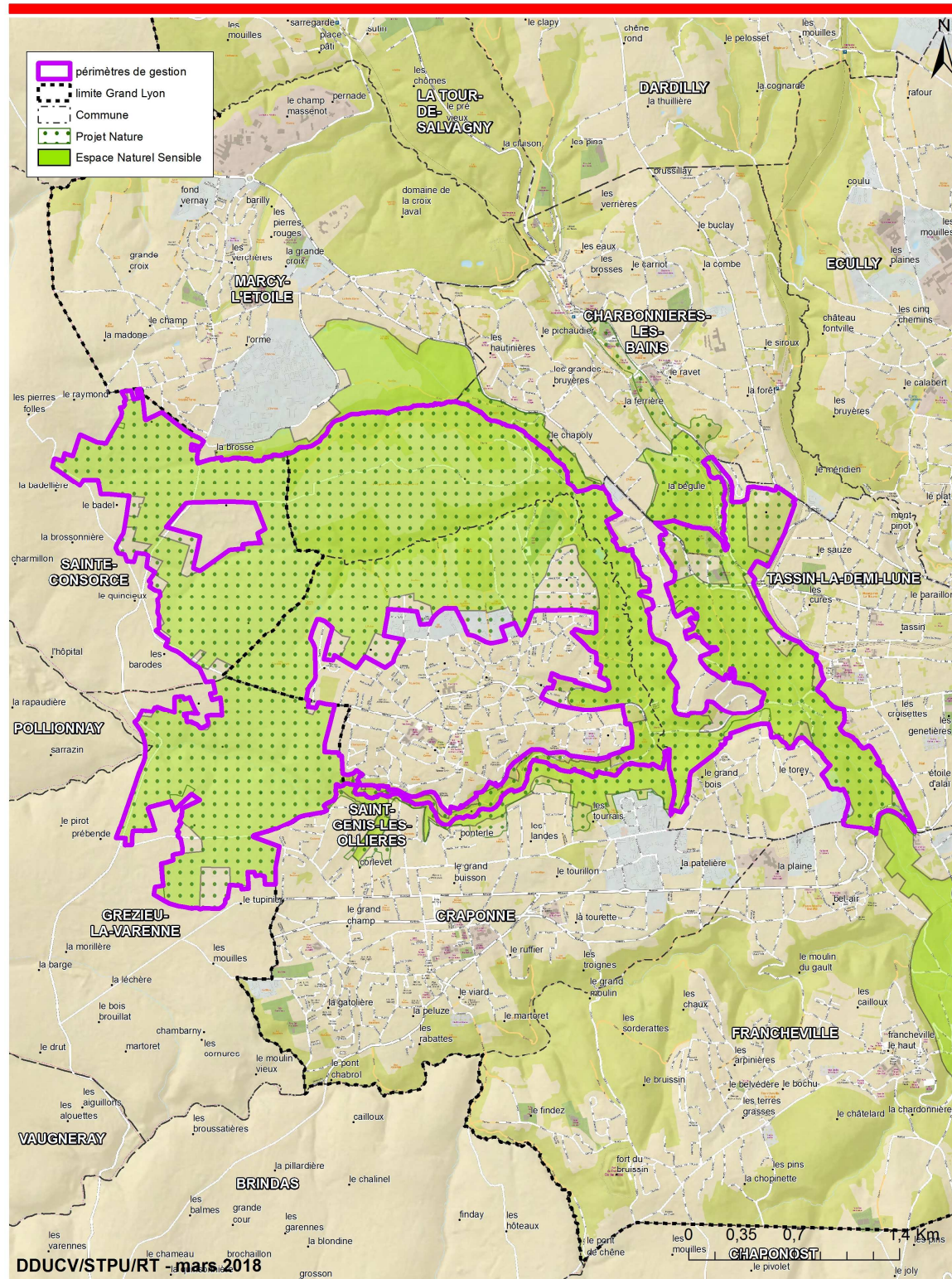

Accusé de réception en préfecture
069-216902445-20230628-D2023-45-DE
Date de réception préfecture : 28/06/2023

ANNEXE N°2. PROGRAMME PRÉVISIONNEL D' ACTIONS

Les actions prévues au titre de l'année 2023 sont décrites dans le tableau suivant :

Plateau de Méginand - Programmation 2023 -
ACTIONS DE FONCTIONNEMENT
<ul style="list-style-type: none">- Coordination de projet- Programme d'animations pédagogiques
ACTIONS D'INVESTISSEMENT
<ul style="list-style-type: none">- Inventaires et suivis naturalistes- Assistance à maîtrise d'ouvrage- Mise en place d'outils de surveillance, de communication et de suivi de la fréquentation

ANNEXE N°3. MODÈLE DEMANDE DE SOLDE

.....

....., le

Objet Demande de solde convention de délégation
de gestion ENS - année 20..

PJ État des dépenses réalisées visé par le trésorier

Métropole de Lyon
DGEEP/
DACV / PVE / Nature & Conseil
20 rue du Lac
CS 33569
69 505 LYON Cedex 03

FACTURE de DEMANDE de SOLDE

Référence de la convention : convention de délégation de gestion..... – année 20..

Par délibération N°.....en date du, la commission permanente de la Métropole de Lyon a confié à la commune deen tant que pilote du projet, la réalisation et la gestion des actions de valorisation du patrimoine naturel et paysager sur le territoire de l' Espace Naturel Sensible.....

Le remboursement par la Métropole de Lyon du coût de gestion des actions de valorisation du patrimoine naturel et paysager est estimé à un montant de :

- **Pour les dépenses de fonctionnement :€ TTC (référence Chorus Pro E.....)**
- **Pour les dépenses d'investissement : € TTC (référence Chorus Pro E.....)**

Conformément à l'article .. de la convention de délégation de gestion du la commune de..... sollicite:

- **Le solde concernant le remboursement des factures de fonctionnement : € TTC (joindre l'état des dépenses réalisées visé par le Trésorier)**
- **Déduire le ou les montants précédents versés :€ TTC**
- **Soit un montant restant à verser : € TTC**

- **Le solde concernant les factures d'investissement : € TTC (joindre l'état des dépenses réalisées visé par le Trésorier)**
- **Déduire le ou les montants précédents versés :€ TTC**
- **Soit restant à verser : € TTC**

Signature

Accusé de réception en préfecture
069-216902445-20230628-D2023-45-DE
Date de réception préfecture : 28/06/2023

ANNEXE N°4. MODÈLE D'ÉTAT DES DÉPENSES

PROJET NATURE-ESPACE NATUREL SENSIBLE

PROGRAMME D'ACTIONS 202_

ETAT RECAPITULATIF DES DEPENSES ACQUITEES A LA DATE DU.....

INTITULE DES ACTIONS (selon la convention)	Date de la facture	N°facture	TIERS	INTITULE DE LA FACTURE	Montant en euros HT	Montant en euros TTC
TOTAL FONCTIONNEMENT						
TOTAL INVESTISSEMENT						

A....., le.....

Le Trésorier